

## Inhaltsverzeichnis

Screenshots Installation TWS .....	2
Installation Komponenten .....	6
D-Box.....	6
Kartenleser .....	6
U2 Kabel.....	6
Desktopsymbol umbenennen .....	7
Erste Anmeldung.....	8
Erste Einstellungen .....	9
Menü: Optionen – Eigenschaften.....	9
Menüpunkt Sicherung und Einstellungen .....	10
Menüpunkt Nummernkreise.....	11
Benutzer anlegen.....	12

## Screenshots Installation TWS

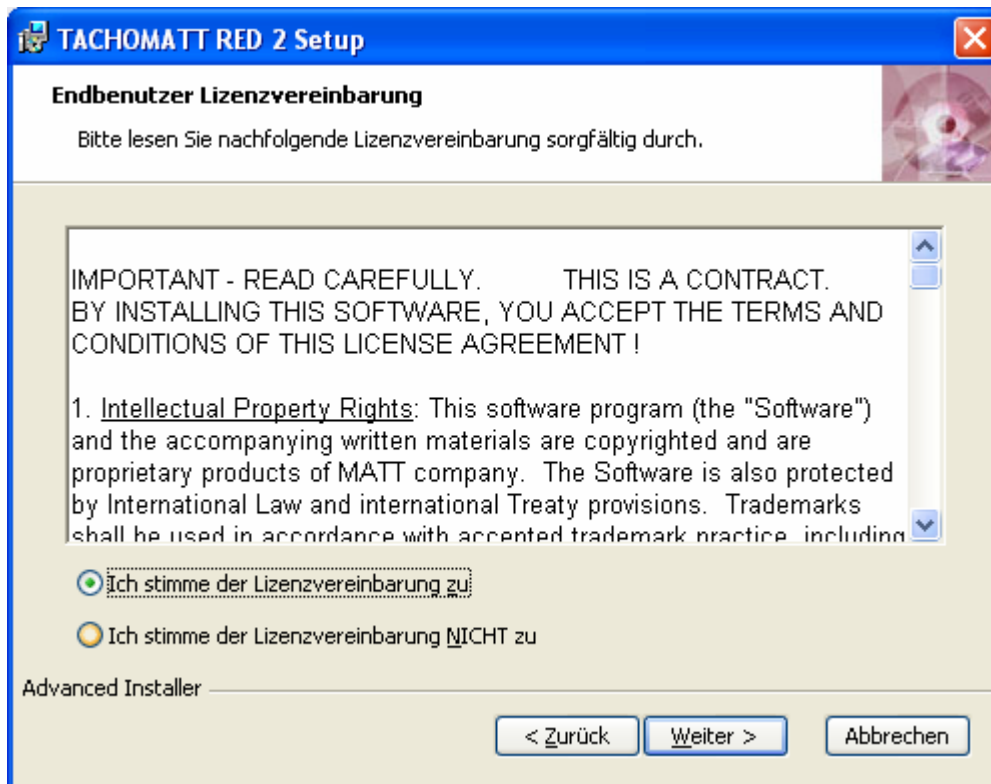

Der Lizenzvereinbarung zustimmen

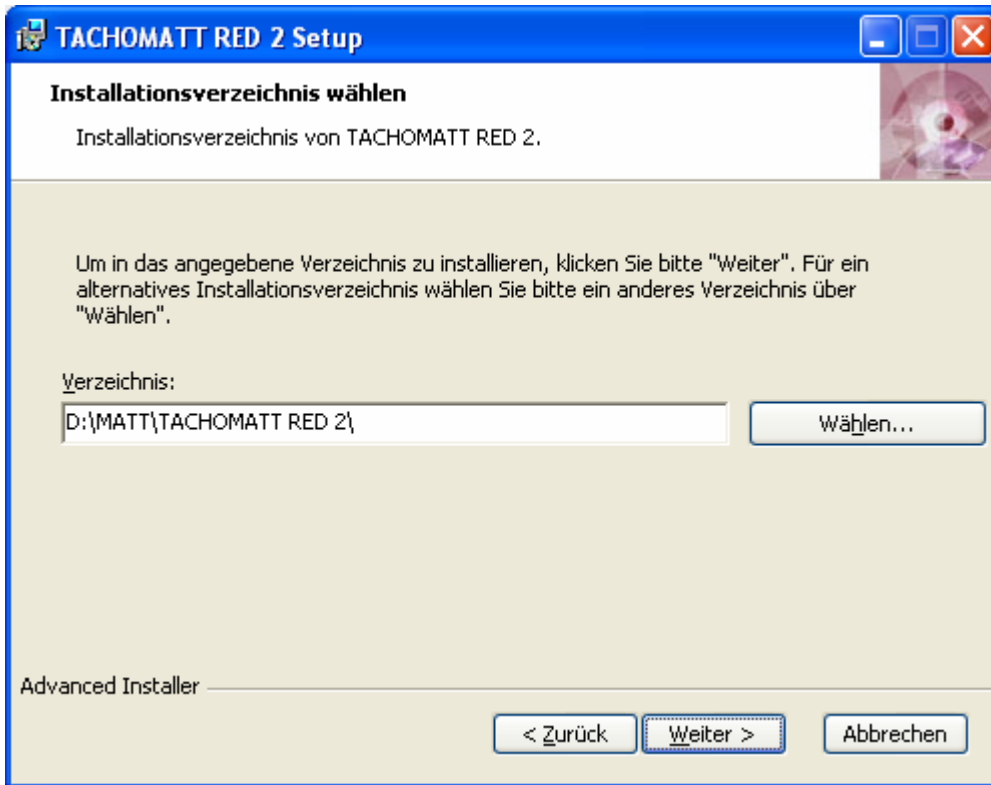

Installationsverzeichnis auswählen, bei Abweichungen vom Standardvorschlag notieren.

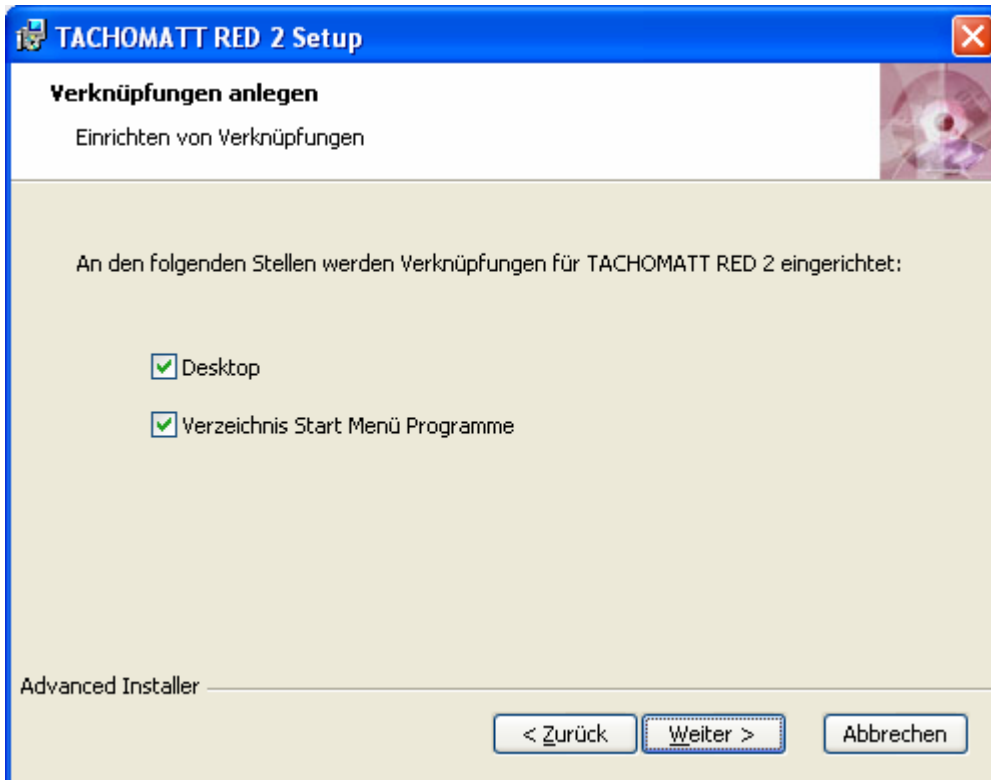

Verknüpfungen anlegen

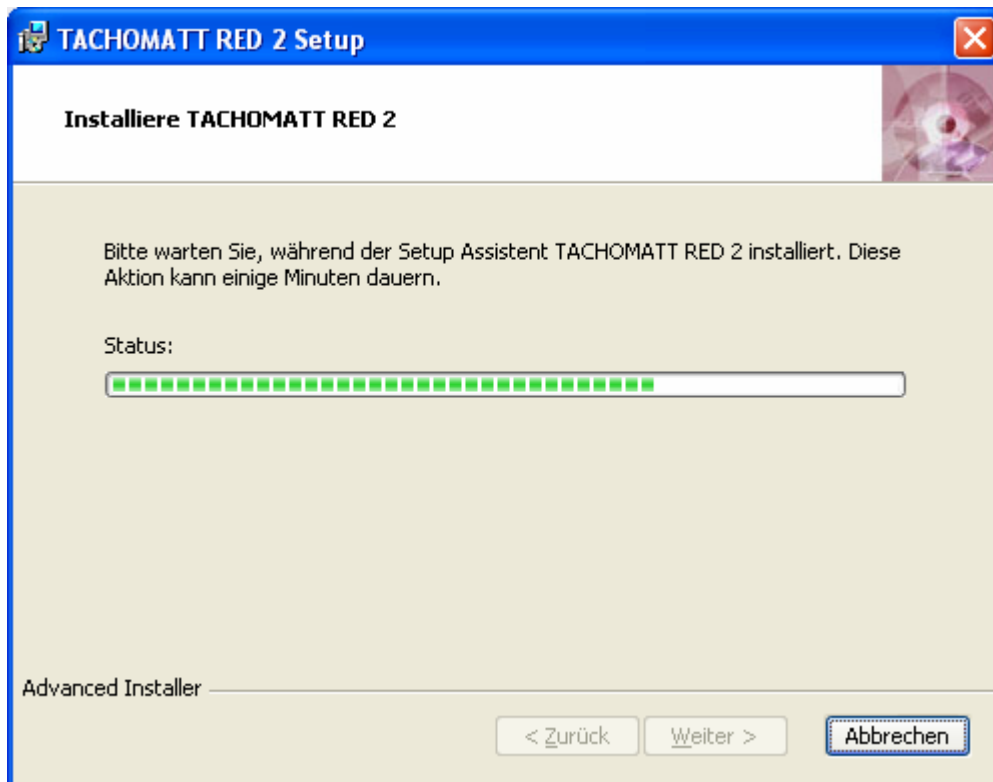
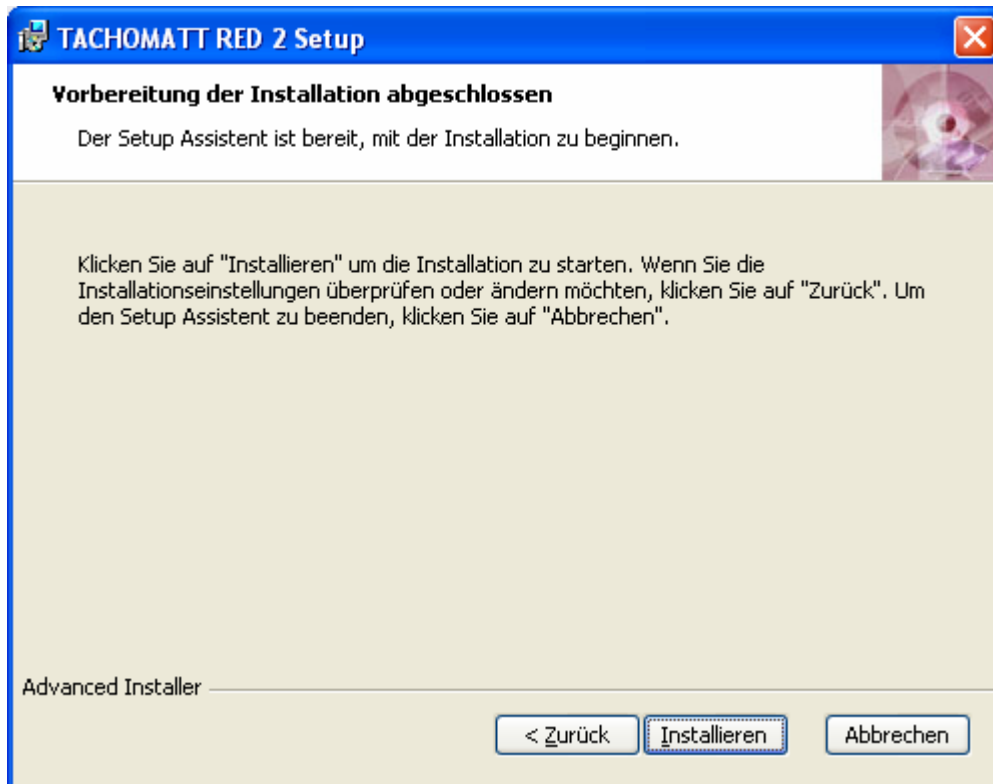

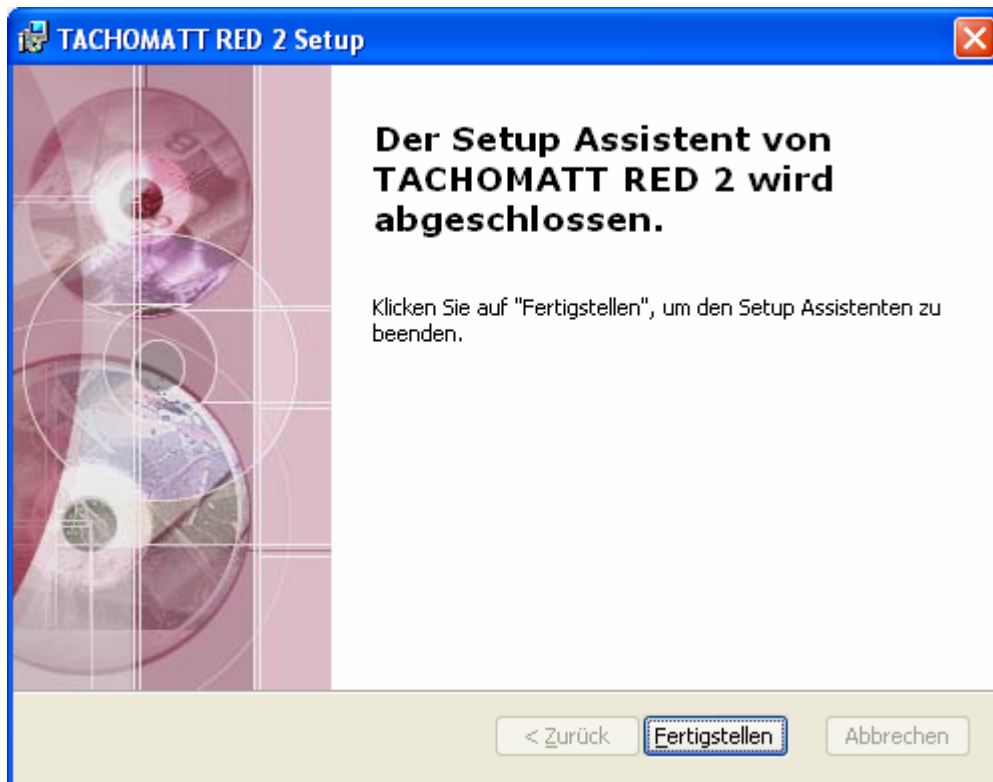
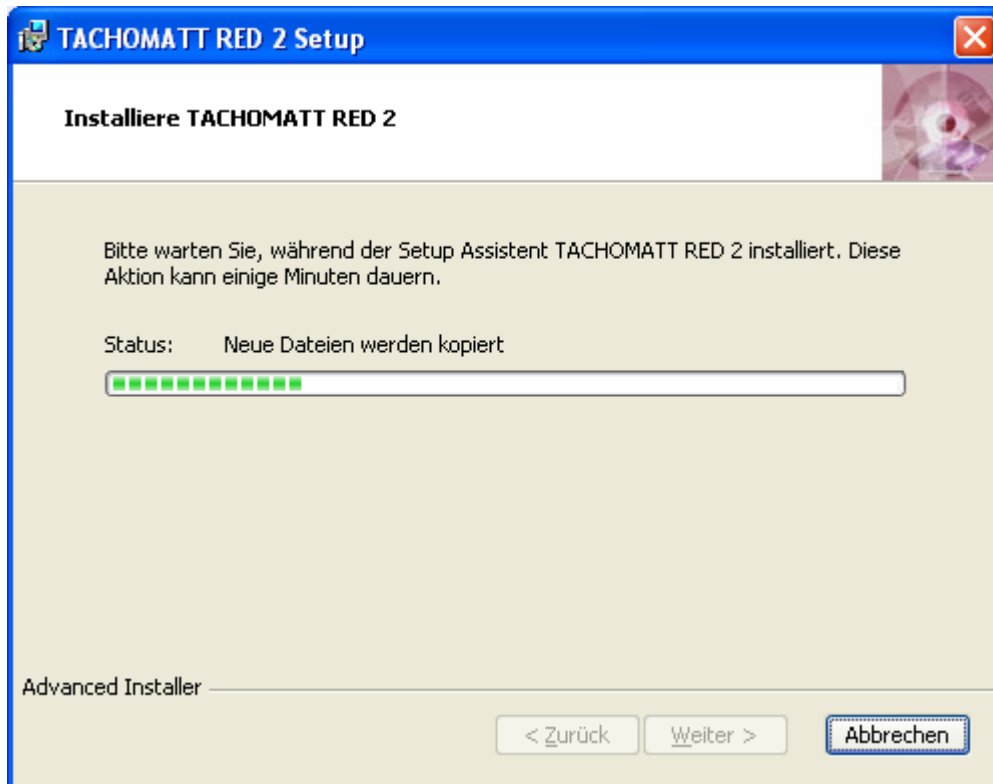

## Installation Komponenten

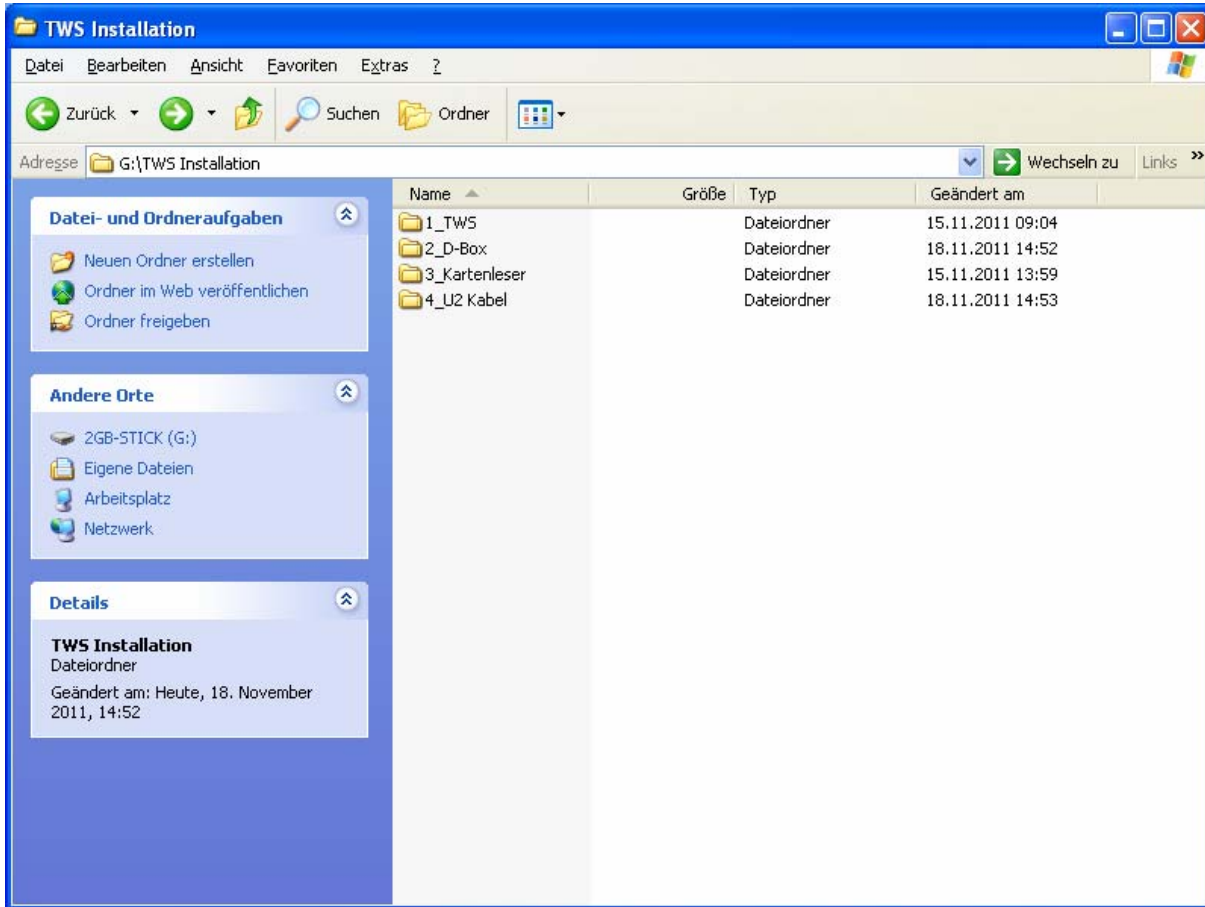

### D-Box

Enthält Dump DBox Version 1.2 (erforderlich, mit 1.1 gibt es Probleme beim Übertragen der E&F)  
Aktueller Treiber Xiring

### Kartenleser

Erst Treiber installieren, danach den Kartenleser anschließen, andernfalls wird ein falscher Treiber von Microsoft gewählt.

### U2 Kabel

Installation des mitgelieferten U2 Kabels zum Einlesen der Testerdaten.  
Erst Kabel einstecken, dann Ordner 4\_U2 Kabel als Treiberort auswählen.

## Desktopsymbol umbenennen

Desktop-Symbol umbenennen in „TWS“

Kommentar umbenennen

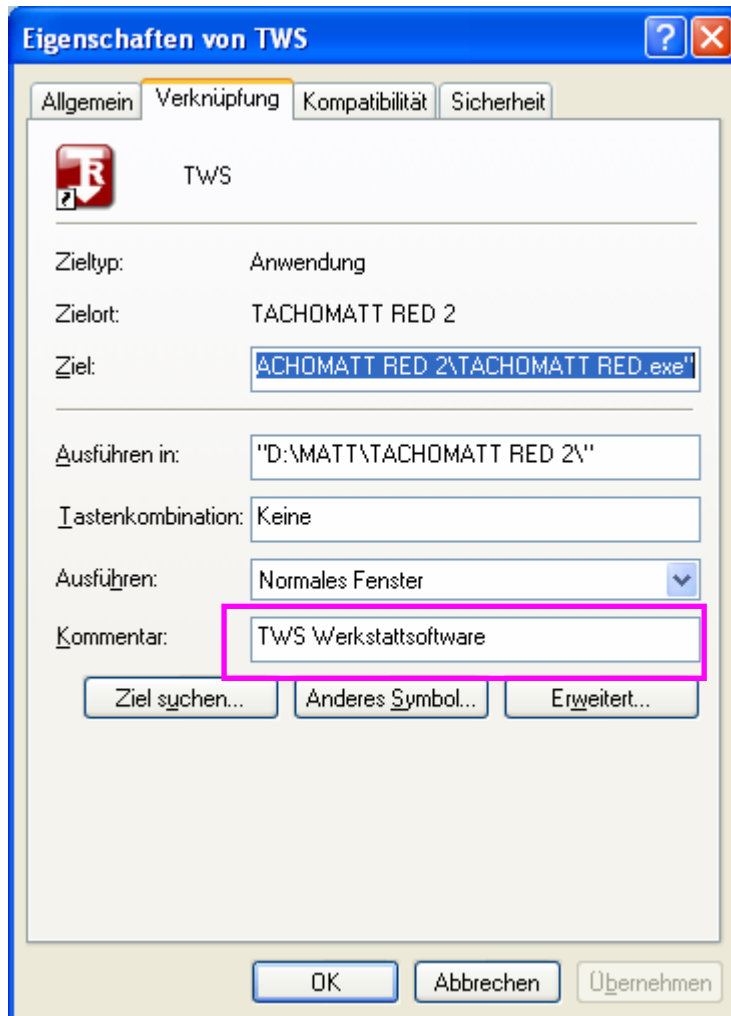

## Erste Anmeldung

**Aktivierung**

Programm-Code

ID-Code 1614-1009-0151-1714-1711-3111

Um das Programm zu aktivieren, schicken Sie den ID-Code Ihrem Händler. Dort erhalten Sie den Freischaltcode (Hauptschlüssel).

Hauptschlüssel

Es ist noch 45 Laufzeittage übrig

Test!!!

**Password-Änderung**

Neues Passwort

Passwort wiederholen

✓ ✗

Als Passwort für den Admin „distributor“ eingeben.

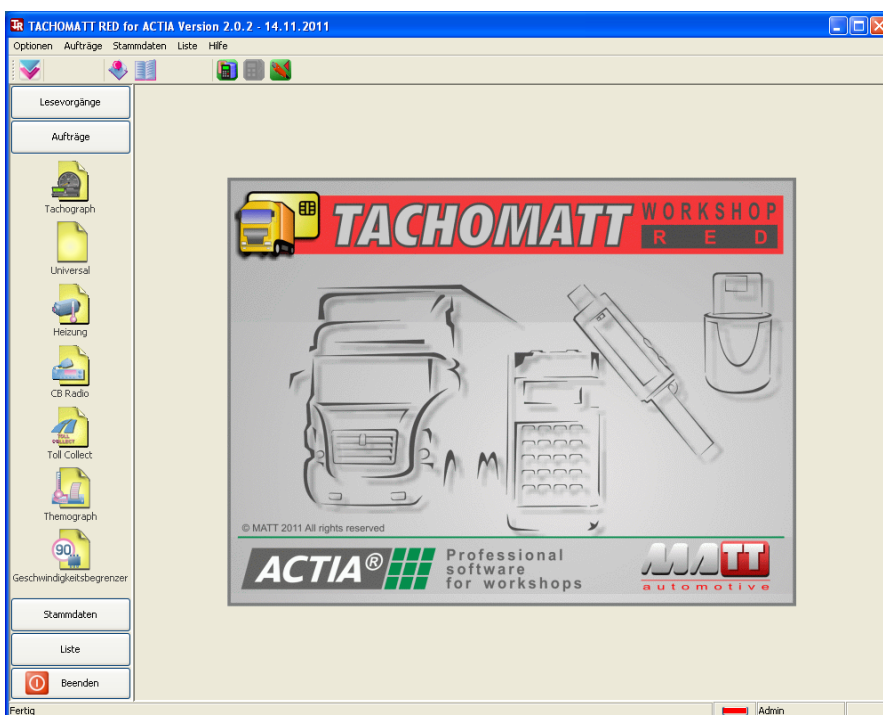

## Erste Einstellungen

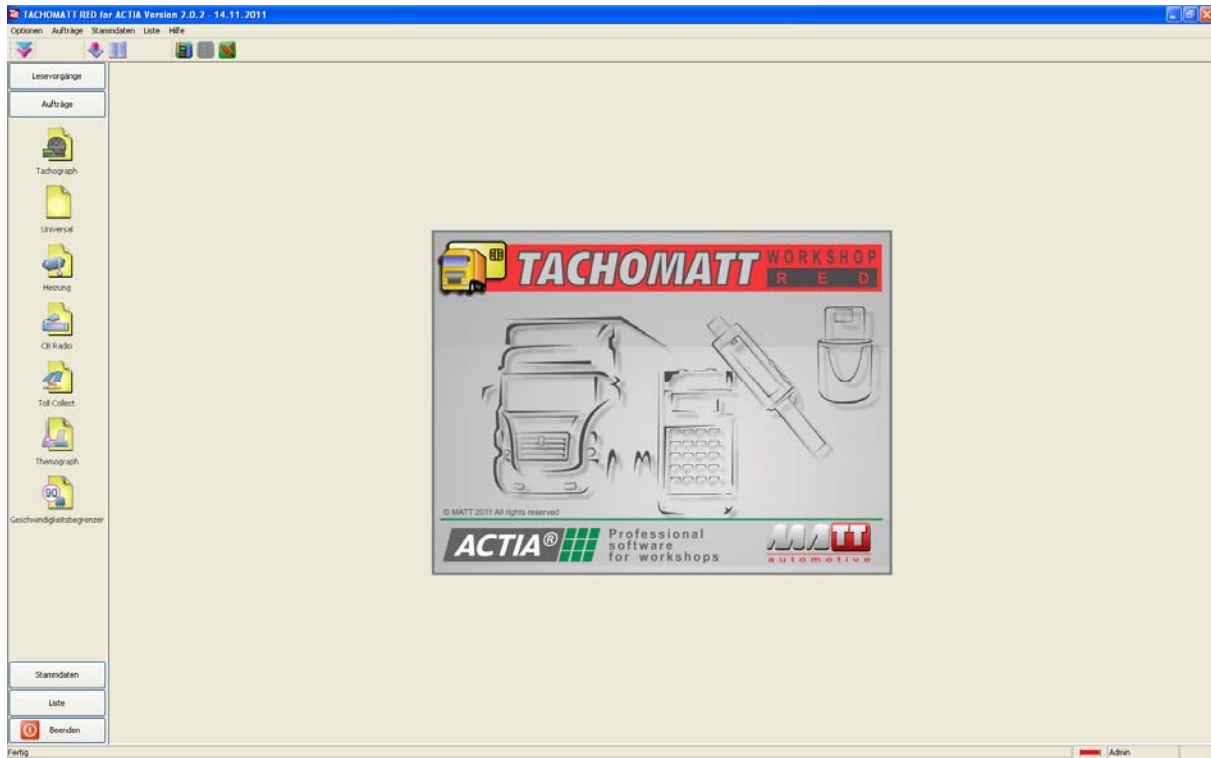

## Menü: Optionen – Eigenschaften

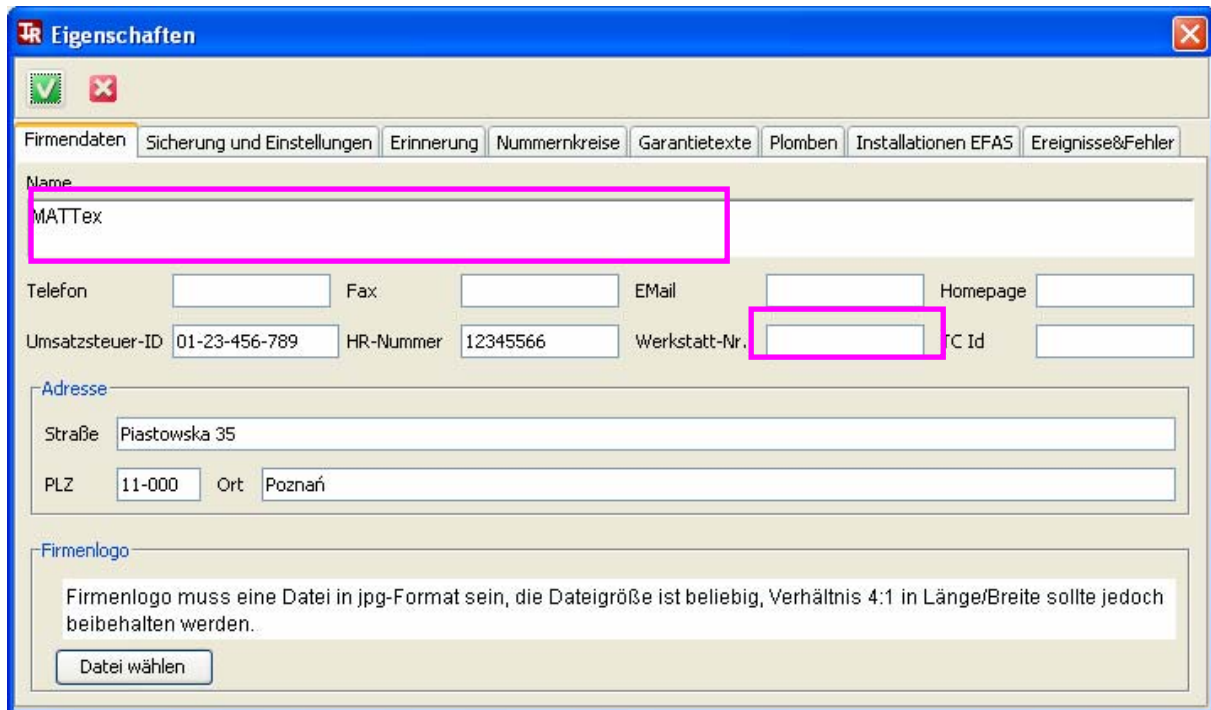

Eingabe von Firmenname, Plombennummer („Werkstatt-Nr.“), Adresse, PLZ und Ort. Diese Angaben erscheinen später auf Prüfnachweis und Einbauschild, daher auch auf Textlänge achten, sonst passt es ggf. nicht!

The screenshot shows the 'Eigenschaften' dialog box with the 'Firmendaten' tab selected. The 'Name' field contains 'Testfirma' and 'Werkstatt'. Below are input fields for 'Telefon', 'Fax', 'E-Mail', and 'Homepage'. The 'Umsatzsteuer-ID', 'HR-Nummer', 'Werkstatt-Nr.' (with value 'AC D 9999'), and 'TC Id' are also present. The 'Adresse' section includes 'Straße' (Musterstr. 1-5), 'PLZ' (12345), and 'Ort' (Musterstadt). The 'Firmenlogo' section contains a text box with instructions and a 'Datei wählen' button.

### Menüpunkt Sicherung und Einstellungen

The screenshot shows the 'Eigenschaften' dialog box with the 'Sicherung und Einstellungen' tab selected. Under 'Sicherung', 'Automatische Sicherung' is selected, and the 'Sicherungsverzeichnis' is 'Q:\Prüfstellen' with 'Anzahl von Sicherungskopien' set to 20. The 'Sprache' dropdown is set to 'Deutsch'. The 'VIN' section has 'FIN statt Kennzeichen' unchecked. The 'UTP 10' section has 'UTP-10 System-Zusammenarbeit' checked. The 'TachoDrive' section has 'Prüfen ob TachoDrive verbunden ist' checked.

„Automatische Sicherung“ eingeschaltet lassen, damit das Programm bei jedem Schließen eine Kopie der Datenbank anlegt

Sicherungsverzeichnis sinnvollerweise auf einem freigegebenem Netzlaufwerk o. ä. angeben.

Das Netzlaufwerk muss als lokales Laufwerk (z.B. Q:\Prüfstellen) gemappt (eingebunden) sein. UNC Pfade (z.B. \\Server\Daten\Prüfstellen) sind auch möglich.

### Menüpunkt Nummernkreise

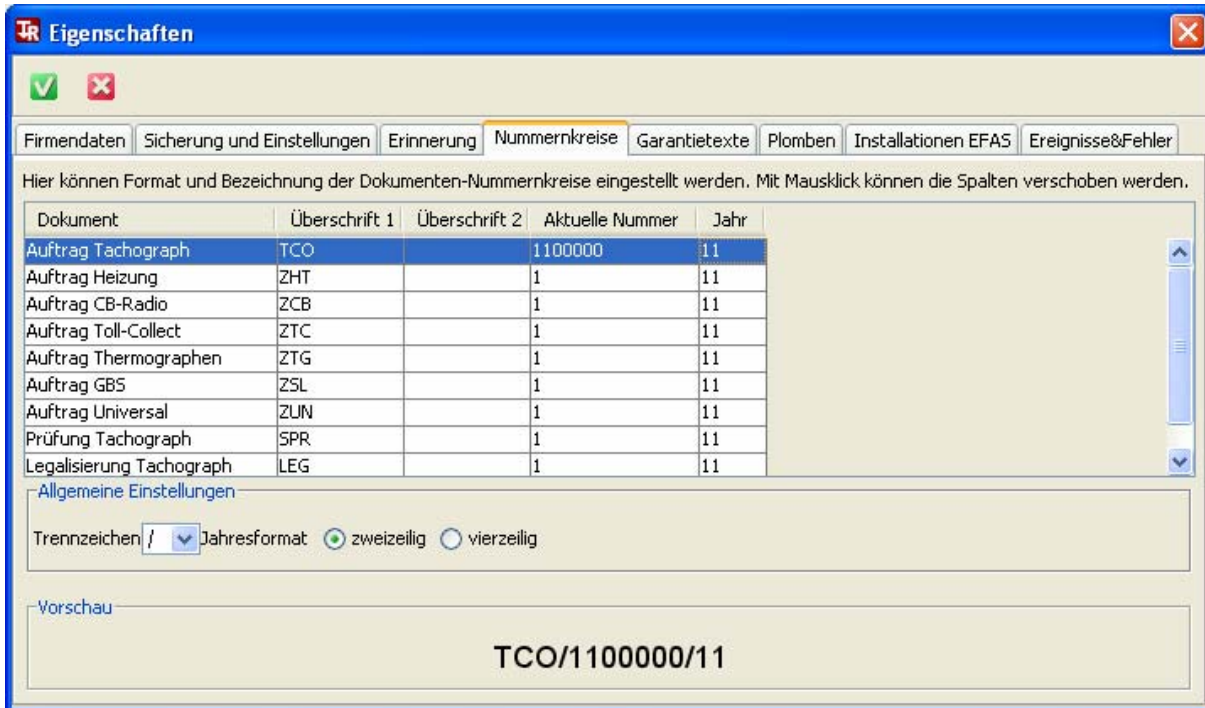

Nummernkreise beim Kunden erfragen. Wir empfehlen „TCO“.

Benutzer anlegen

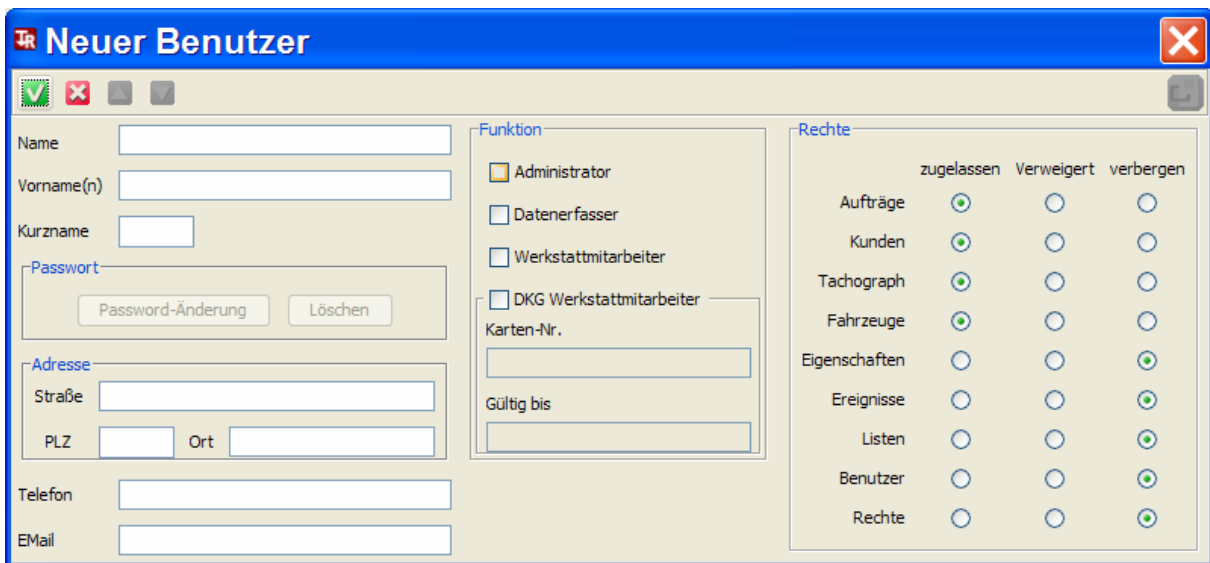
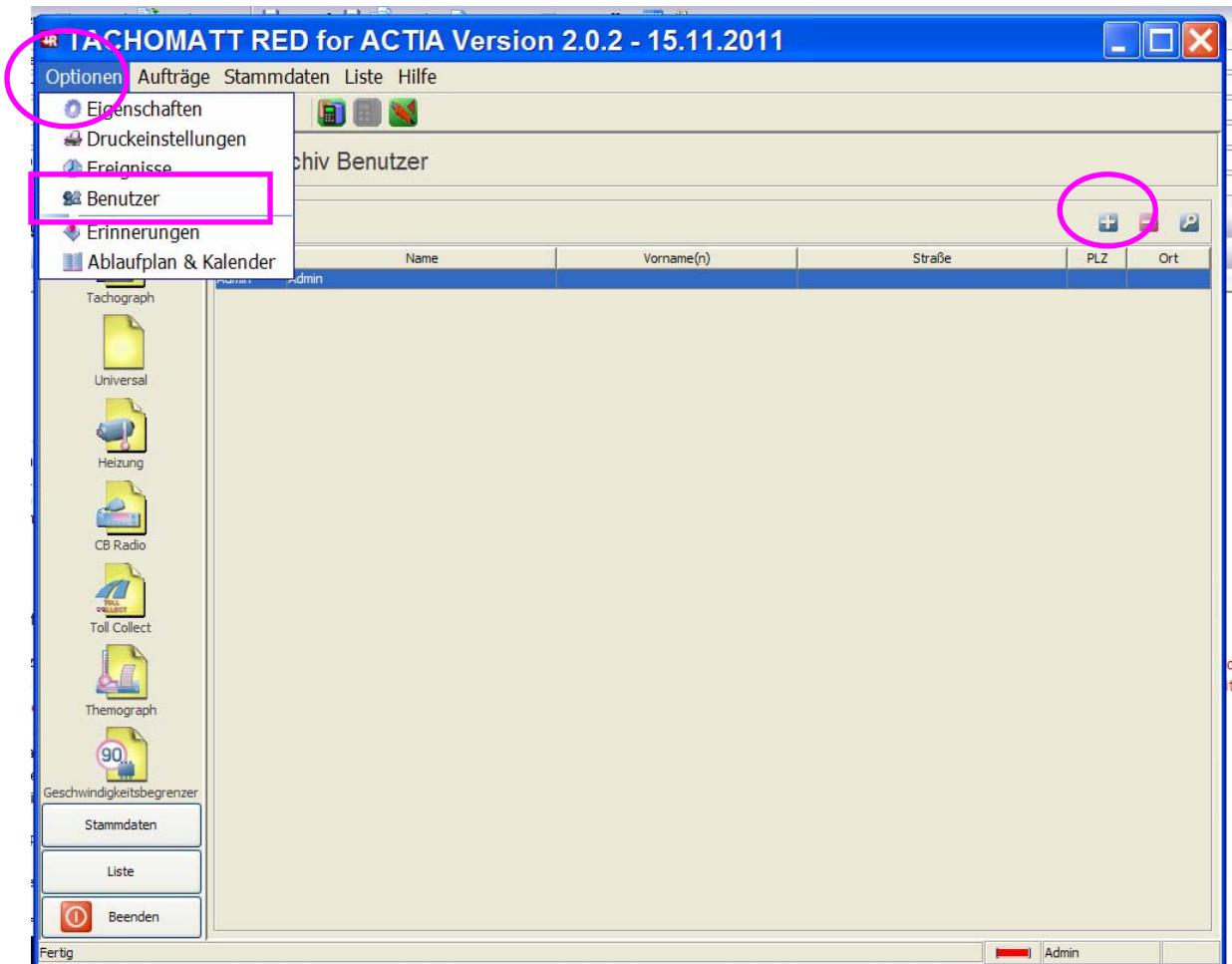

	zugelassen	Verweigert	verbergen
Aufträge	<input checked="" type="radio"/>	<input type="radio"/>	<input type="radio"/>
Kunden	<input checked="" type="radio"/>	<input type="radio"/>	<input type="radio"/>
Tachograph	<input checked="" type="radio"/>	<input type="radio"/>	<input type="radio"/>
Fahrzeuge	<input checked="" type="radio"/>	<input type="radio"/>	<input type="radio"/>
Eigenschaften	<input type="radio"/>	<input type="radio"/>	<input checked="" type="radio"/>
Ereignisse	<input type="radio"/>	<input type="radio"/>	<input checked="" type="radio"/>
Listen	<input checked="" type="radio"/>	<input type="radio"/>	<input type="radio"/>
Benutzer	<input type="radio"/>	<input type="radio"/>	<input checked="" type="radio"/>
Rechte	<input type="radio"/>	<input type="radio"/>	<input checked="" type="radio"/>

Benutzerkonto konfigurieren, wie gezeigt.

Wichtig: Der Kurzname ist der bei der Anmeldung abgefragte Name, Groß-/Kleinschreibung beachten !

Passwortänderung ist ggf. erst möglich, wenn der Benutzer einmal gespeichert und erneut aufgerufen wurde.

Passwort anlegen, wir empfehlen zunächst „tacho“, wie im DStore